Пролетарии всех стран, соединяйтесь!
К борьбе за дело Ленина—Сталина будь готов!

Цена номера 3 коп.

Пионерская ПРАВДА

ОРГАН
ЦК и МК ВЛКСМ
14 марта 1938 г., понедельник
№ 36 (2030)

Всесоюзная БИБЛ

ПРИГОВОР ВСЕГО СОВЕТСКОГО НАРОДА

Меч советского правосудия неумолимо опустился на головы тех, кто осмелился поднять свою кровавую руку на советский народ, на его счастье. Банда убийц и шпионов, именовавшая себя «право-троцкистским блоком», приговорена к расстрелу. Только троих подсудимых Суд нашел возможным приговорить к разным срокам тюремного заключения.

Приговор Военной Коллегии Верховного Суда СССР—это наш общий приговор, это решение и воля всех граждан страны Советов. К стенке право-троцкистских гадов!

С священной ненавистью относятся к ним все советские люди. Жестоко ненавидим их и мы, дети Советской страны, потому что знаем, что это сборище гитлеровских наемников собиралось отнять у нас счастливую жизнь и всех нас навеки сделать рабами фашистов.

Бухарин, Рыков, Крестинский, Ягода и их сообщники не впервые стали на путь борьбы с советской властью. На суде стало ясно, что и Бухарин, и Рыков, и вся их банда всю свою жизнь боролись против Ленина и Сталина, против большевизма. Они пытались сбить партию с ленинского пути еще в октябрьские дни 1917 года, но это им не удалось. Они захотели устроить кулацко-эсеровское восстание в 1918 году и убить Ленина, Сталина и Свердлова, но и эта мерзкая попытка врагов сорвалась.

Тогда они притаились, с тем чтобы всеми средствами мешать нашему социалистическому строительству, срывать его. Каждый раз, когда Бухарин, Рыков и их подсобники пытались выступить против партии, против большевистского ЦК, они были биты. Когда эта банда увидела, что народ окончательно отвернулся от них и что никто из честных советских граждан не пойдет за ними, они пошли на преступную связь с врагами советской власти.

Они об'единились с меньшевиками, эсерами, буржуазными националистами и другими контрреволюционными партиями. Они избрали своим вожаком фашистского разбойника Троцкого, злейшего врага СССР, и заключили союз с другими контрреволюционерами и просто фашистами, чтобы сообща вредить, портить, убивать, устраивать террористические акты, лишь бы свергнуть советскую власть и восстановить в СССР власть помещиков и капиталистов.

Многие годы каждый из них в отдельности и вся банда в целом служили разведкам капиталистических государств. Почти все они были иностранными, фашистскими шпионами и передавали фашистам все важнейшие государственные тайны.

Зная заранее, что всякое их выступление внутри страны обречено на провал, они ставили ставку на интервенцию. Они зазывали в нашу страну фашистские армии, обещая им открыть фронт во время войны, с тем чтобы добиться поражения советской власти. Они обещали иностранным капиталистам отдать Белоруссию, Украину, Среднюю Азию, Приморье в расчете на то, что за все эти услуги капиталисты поставят их у власти.

В своей ненависти к советским людям, к нашей стране они задумали и осуществили гнусное убийство товарищей Кирова и Куйбышева, председателя ОГПУ товарища Менжинского и подняли свою кровавую руку на великого пролетарского писателя Алексея Максимовича Горького и его сына.

Вот короткий и далеко не полный перечень злодеяний этой кровавой фашистской банды. Как ни изворачивались, ни лгали, ни двурушничали на суде эти фашистские агенты, припертые к стене обвинением, они вынуждены были признаться перед судом и перед всем советским народом в совершонных ими, неслыханных еще в истории, чудовищных преступлениях. Выражая волю всего многомиллионного советского народа, Суд приговорил этих фашистских псов к расстрелу.

Вражеская шайка уничтожена. Но вся их подрывная диверсионная и шпионская работа, вскрытая на этом процессе, еще раз напоминает о том, что надо быть бдительными, что надо помнить о капиталистическом окружении, о котором нам не раз напоминал товарищ Сталин. Советский народ хорошо усвоил этот урок.

Разгром право-троцкистской антисоветской банды—большой урон для иностранных разведок, для господ фашистов, потерявших своих верных псов. Но нет сомнения, что они и дальше будут пытаться проникать в нашу страну, используя для этого недобитое вражеское отребье. Фашисты ведь неустанно готовят нападение на наш великий Союз. Просчитаются господа хорошие—они не застанут нас врасплох. На удар поджигателей войны советский народ ответит таким сокрушающим ударом, что раз и навсегда отобьет охоту у господ фашистов совать свое свиное рыло в наш советский огород.

«Ермак» на пути к родным берегам

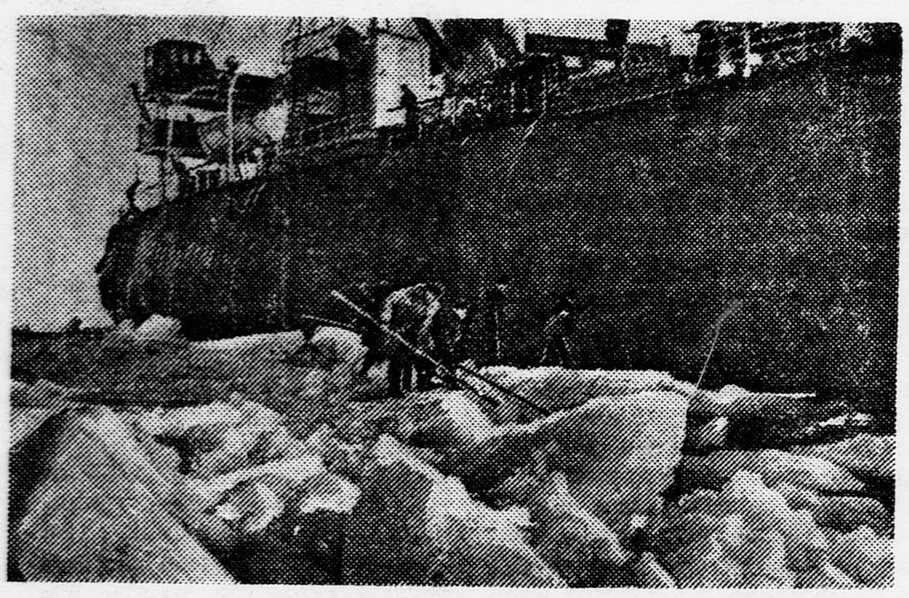

Ледокол «Ермак» во льдах Финского залива. Команда откалывает лед вокруг корабля. Фото О. ЛОСКУТОВА (Союзфото)

ВРАГИ НАРОДА ПОНЕСЛИ ЗАСЛУЖЕННУЮ КАРУ

ВЫНЕСЕН ПРИГОВОР ПО ДЕЛУ АНТИСОВЕТСКОГО «ПРАВО-ТРОЦКИСТСКОГО БЛОКА»

13 марта, в 4 часа утра, председательствующий товарищ Ульрих огласил приговор Военной Коллегии Верховного Суда Союза ССР. Вот его содержание:

Предварительным и судебным следствием установлено, что все подсудимые были активными участниками заговорщической группы под названием «право-троцкистский блок», который действовал по прямым заданиям разведок враждебных к СССР иностранных государств.

«Право-троцкистский блок» проводил изменническо-шпионскую работу, организовывал диверсии, вредительство, готовил террористические акты против руководителей партии и советского правительства, провоцировал военное нападение на СССР, добивался отрыва от СССР Украины, Белоруссии, Среднеазиатских республик, Грузии, Армении, Азербайджана, Приморья на Дальнем Востоке — в пользу иностранных государств.

«Право-троцкистский блок» поставил своей целью — свергнуть существующий в СССР общественный и государственный строй и восстановить капитализм и власть буржуазии.

Участники «право-троцкистского блока» были лишены всякой опоры внутри СССР. Поэтому в своей борьбе они все свои надежды на захват власти возлагали только на вооруженную помощь иностранных государств.

Через врага народа **Л. Троцкого** они сговорились с представителями иностранных государств. Это им нетрудно было сделать, так как многие обвиняемые сами — давнишние шпионы, много лет работавшие по заданиям иностранных разведок.

Крестинский, Розенгольц, Раковский, Чернов, Шарангович, Гринько — шпионы разных разведок (германской, польской, японской и английской).

Рыков, Бухарин и Ягода хорошо знали о шпионской работе своих сообщников и сами давали им указания, как вести эту работу, как вести изменнические переговоры о том, чтобы фашистские государства ускорили нападение на СССР.

Предварительным и судебным следствием установлено, что этой банде удалось осуществить ряд вредительских актов в различных отраслях народного хозяйства. По указаниям японской разведки участники «право-троцкистского блока» организовали в Дальневосточном крае крушение поездов, а также совершили несколько диверсий на шахтах в Сучане.

Обвиняемый **Розенгольц** по указаниям врага народа **Л. Троцкого** и по сговору с представителями иностранных государств вредил в области внешней торговли, оказывая экономическую помощь Германии и Японии в ущерб Советскому Союзу. Он постоянно крал у государства деньги и передавал их Троцкому.

Чернов по заданию германской разведки и указаниям **Рыкова** вредил в сельском хозяйстве, устраивал крупные диверсии, истреблял скот.

Гринько по заданию руководителей «право-троцкистского блока» и германской разведки вредил в финансовых делах.

Руководитель белорусской национал-фашистской организации Шарангович по заданию польской разведки, **Рыкова** и других руководителей «право-троцкистского блока» проводил вредительскую и диверсионную работу в промышленности и сельском хозяйстве Белорусской ССР.

Подрывную работу по указаниям **Бухарина** в разных отраслях народного хозяйства Узбекистана проводили **Икрамов** и **Ходжаев.**

Активный участник подпольной организации правых **Зеленский** по заданию **Рыкова** вредил в кооперации.

Иванов по заданию **Бухарина** вредил в лесном хозяйстве Северного края, а активный участник подпольной организации правых **Зубарев** по заданиям **Рыкова** вредил в сельском хозяйстве РСФСР.

По заданию германской, японской и польской разведок, под руководством **Рыкова** и **Бухарина,** при участии **Иванова, Ходжаева, Икрамова, Зубарева, Шарановича, Гринько** и **Зеленского** участники «право-троцкистского блока» подготовляли повстанческие банды в Сибири, на Северном Кавказе, в Украине, Белоруссии, Узбекистане и других местностях Советского Союза.

Рыков лично в 1934 году создал террористическую группу для подготовки покушений на товарищей **Сталина, Молотова, Кагановича** и **Ворошилова.** В августе 1937 года Розенгольц лично пытался совершить террористический акт против товарища **Сталина.**

Злодейское убийство **С. М. Кирова** было организовано по решению «право-троцкистского блока». В этом убийстве принимал непосредственное участие **Ягода.**

По указаниям врага народа **Л. Троцкого** «право-троцкистский блок» в 1934 году решил убить великого пролетарского писателя **Максима Горького.** Это убийство совершил **Ягода** вместе с доктором **Левиным** и врачом **Плетневым,** бывшим секретарем М. Горького—**Крючковым** и бывшим секретарем НКВД — **Булановым.**

По решению руководителей «право-троцкистского блока» **Ягода** организовал убийство председателя ОГПУ товарища **В. Р. Менжинского** и заместителя председателя Совета Народных Комиссаров СССР товарища **В. В. Куйбышева.** В этих убийствах принимали участие доктор **Левин** и бывший секретарь **Куйбышева,** участник подпольной организации правых с 1928 года **Максимов-Диковский, Буланов** и врач **Казаков.**

Левин и **Крючков** по прямому заданию **Ягоды** умертвили **М. А. Пешкова** — сына **Максима Горького.**

«Право-троцкистский блок» и в частности **Ягода и Буланов** покушались на жизнь товарища **Н. И. Ежова.**

Суд также установил, что **Бухарин** еще в 1930 году по решению центра антисоветской организации правых договорился с матерым эсеровским бандитом **Семеновым** о том, чтобы он организовал покушения на руководителей партии и правительства.

В 1918 году **Бухарин** и возглавляемая им группа «левых коммунистов» вместе с **Троцким** и «левыми» эсерами организовали заговор против Советского Правительства, готовились свергнуть Советское Правительство, арестовать и убить **В. И. Ленина, И. В. Сталина** и **Я. М. Свердлова** и создать новое правительство из бухаринцев, троцкистов и «левых» эсеров. Для этого, с ведома и согласия **Бухарина,** «левые» эсеры в июне 1918 года подняли мятеж в Москве, пытаясь свергнуть Советское Правительство.

Установлено также, что покушение на жизнь **В. И. Ленина,** совершонное эсеркою Каплан 30 августа 1918 года, было прямым результатом преступных замыслов «левых коммунистов» во главе с **Бухариным** и их сообщников—«левых» и правых эсеров.

Суд также установил, что **Зеленский, Иванов** и **Зубарев** еще до революции были провокаторами и состояли на службе в царской охранке.

Установив виновность подсудимых, Военная Коллегия Верховного Суда Союза ССР приговорила:

Бухарина, Рыкова, Ягоду, Крестинского, Розенгольца, Иванова, Чернова, Гринько, Зеленского, Икрамова, Ходжаева, Шаранговича, Зубарева, Буланова, Левина, Казакова, Максимова-Диковского и **Крючкова** к высшей мере уголовного наказания—**расстрелу,** с конфискацией всего лично им принадлежащего имущества.

Плетнева, не принимавшего непосредственно активного участия в умерщвлении тов. **В. В. Куйбышева** и **А. М. Горького,** но содействовавшего этому преступлению, Суд приговорил к тюремному заключению на 25 лет. **Раковского** и **Бессонова,** не принимавших прямого участия в организации террористических и диверсионно-вредительских действий, Суд приговорил к тюремному заключению—**Раковского** на 20 лет и **Бессонова** — на 15 лет. **Плетнева, Раковского и Бессонова** Суд, кроме того, лишил политических прав на пять лет каждого по отбытии тюремного заключения.

● **НА ВОСТОЧНОМ ФРОНТЕ В ИСПАНИИ 11 марта шли ожесточенные сражения. Наступление мятежников в этот день замедлилось. Итальянские войска предприняли в этот день пять атак одну за другой. Но им не удалось прорвать фронт. 12 марта наступление мятежников продолжалось. Военными действиями мятежников на этом фронте командуют два итальянских генерала. Республиканцы в этот день значительно сдерживали наступление мятежников. Республиканские самолеты провели несколько бомбардировок и близ Муниета рассеяли сотни грузовиков мятежников.**

● **В НЬЮ-ЙОРКЕ и в Бостоне (Соединенные Штаты Америки) перед зданиями германских консульств состоялись демонстрации протеста против вторжения германских войск в Австрию.**

● **АНТИФАШИСТСКАЯ ДЕМОНСТРАЦИЯ В ИСПАНСКОМ МАРОККО. В Тетуане (Испанское Марокко) фашисты устроили праздник. Когда колонны фашистской «испанской фаланги» проходили по городу, группа марокканцев устроила контрдемонстрацию под лозунгами: «Долой фашизм!», «Да здравствует республика!». Полиция арестовала много марокканцев.**

ИСПАНСКИЕ ДЕТИ В СССР

В Одесской музыкальной школе имени П. С. Столярского учатся несколько испанских ребят. На снимке: испанский пионер ХОСЕ ЛИСУНДИЯ на уроке у проф. П. С. СТОЛЯРСКОГО.

Фото М. РЫЖАКА (Союзфото)

ПОДЛЫЕ ИЗМЕННИКИ ПОНЕСЛИ ЗАСЛУЖЕННУЮ КАРУ!

ФАШИСТСКИМ ЛАКЕЯМ НЕТ ПОЩАДЫ!

Наш отряд носит имя незабвенного Сергея Мироновича Кирова, которого убили проклятые троцкистско-бухаринские бандиты. Они покушались и на жизнь нашего родного, любимого Иосифа Виссарионовича Сталина. Но советская разведка во-время поймала их, разоблачила и посадила на скамью подсудимых.

Советский суд вынес справедливый приговор этим изменникам и предателям. От всей души приветствуем приговор советского суда. Это—приговор всего нашего народа.

Советская разведка под руководством товарища Ежова до конца разоблачит всех врагов народа, и на нашей советской земле не останется никого из этих фашистских отбросов.

По поручению отряда имени Кирова: **РОЗА ЩЕРБО, МАНЯ ВИННИК, ВАЛЯ СТАХАНОВА, ЮРА ЛИТВИНЕНКО, БУСЯ КУПЕРМАН.**

Город Сталино,
1-я школа.

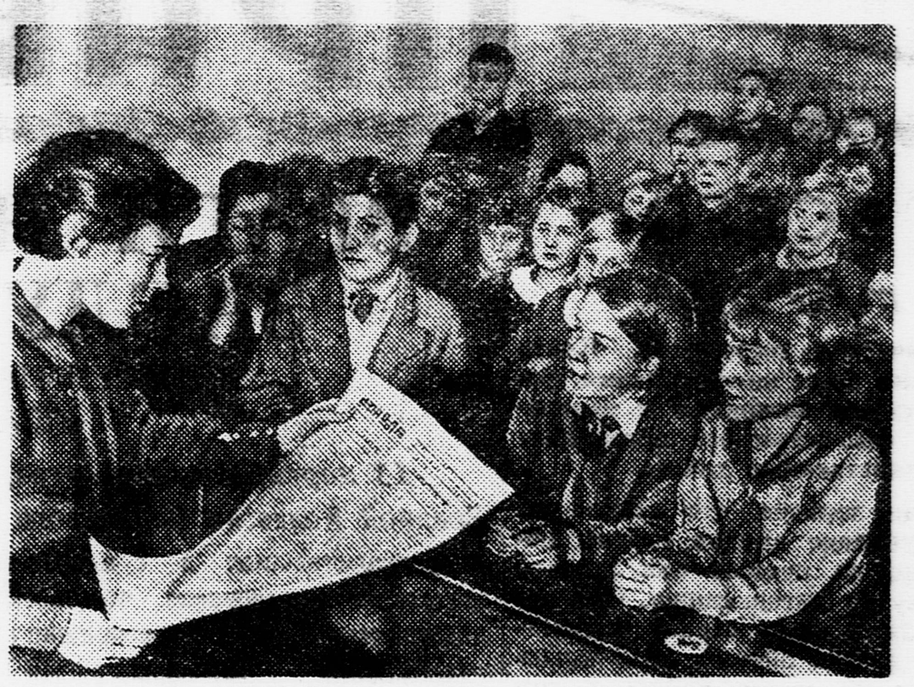

На пионерском сборе 232-й школы вожатая отряда СОНЯ КУКУШКИНА читает ребятам приговор Верховного Суда.

Фото С. ВАСИНА

СПРАВЕДЛИВЫЙ ПРИГОВОР

Весь народ нашей большой и могучей страны требовал от суда, чтобы подлые убийцы, изменники и шпионы были уничтожены. Мы, пионеры, тоже этого требовали.

И суд выполнил волю всего нашего народа и лучших людей всего мира.

Когда мы читали, как шпион Розенгольц носил в кармане залепленную в кусочке хлеба бумажку с молитвой, чтобы спасти себя от разоблачения, мы очень смеялись. В своих бандитских делах этот враг призывал на помощь бога!

Теперь вся эта нечисть будет уничтожена, и вспоминать об этих негодяях будут только с отвращением.

Пионеры 4-го класса «А» 1-й школы Ярославской железной дороги: ЗОЯ ПУЧКОВА, ЛЕНЯ АФЕНДИНОВ, ЛИДА СЕРГЕЕВА, ЛИДА КАШИНА.

Спасибо Николаю Ивановичу Ежову

Дорогой Николай Иванович! Вчера мы прочитали в газетах приговор над сворой право-троцкистских шпионов и убийц. Нам хочется сказать большое пионерское спасибо Вам и всем зорким наркомвнудельцам.

Спасибо, товарищ Ежов, за то, что Вы поймали банду притаившихся фашистов, которые хотели отнять у нас счастливое детство. Спасибо за то, что Вы разгромили и уничтожили эти змеиные гнезда.

Мы Вас очень просим беречь себя. Ведь змея-Ягода пытался ужалить Вас. Ваша жизнь и здоровье нужны нашей стране и нам, советским ребятам.

Мы стремимся быть такими же смелыми, зоркими, непримиримыми ко всем врагам трудящихся, как Вы, дорогой товарищ Ежов!

АСЯ ЛИНСКАЯ, ВАЛЯ МЫЗИНА.

Москва,
272-я школа, 5-й класс «А».

ТОРГОВЦЫ РОДИНОЙ ПРОСЧИТАЛИСЬ

С большой радостью узнали мы о приговоре советского суда над право-троцкистской бандой.

Мы, воспитанники Славянского детгородка, обещаем повысить нашу бдительность и помогать советской разведке громить врагов народа.

Мы будем хорошо учиться, овладеем военным делом, будем помогать укреплять оборонную мощь нашей любимой социалистической родины.

ЛЮБА МУРАШЕВА, КОПЫЛЕНКО и ЛЯХОВЕЦ.

Донбасс, город Славянск.

Войска немецких фашистов захватили Австрию

Еще совсем недавно Гитлер вызывал к себе главу австрийского правительства Шушнига и, угрожая ему тем, что Германия введет в Австрию свои войска, требовал, чтобы австрийское правительство подчинилось немецким фашистам. Шушниг вынужден был согласиться и принять требования Гитлера.

Австрийское правительство под нажимом Германии пошло на уступки австрийским гитлеровцам и ввело в свой состав гитлеровского агента Зейсс-Инкварта, назначив его министром внутренних дел и начальником полиции, а также выпустило из тюрем арестованных гитлеровцев и разрешило им открыто создавать свои организации.

Но всего этого германским фашистам было мало. Да и не этого им нужно было. Им нужна была вся Австрия. И вот Гитлер стал требовать, чтобы во главе австрийского генерального штаба поставили тоже гитлеровца, чтобы Австрия отказалась от дружбы с Чехословакией и присоединилась к союзу Германии, Италии и Японии.

Германские фашисты нарочно создавали беспорядки в Австрии, добиваясь свержения правительства. Тогда канцлер (председатель) правительства Австрии Шушниг назначил на 13 марта плебисцит (всенародное голосование). Он хотел установить, хочет ли народ оставить у власти это правительство или установить другое.

Этого и боялись гитлеровцы. Они знали, что народ будет голосовать за правительство Шушнига. Тогда Гитлер решил воспользоваться этим, чтобы захватить Австрию. Правительству Шушнига был пред'явлен ультиматум: Гитлер потребовал, чтобы плебисцит был отложен, чтобы Шушниг ушел в отставку с поста премьер-министра, а его место занял Зейсс-Инкварт. Гитлер предупредил: если требования не будут выполнены, германские войска вторгнутся в Австрию.

Все условия были выполнены: уступая силе, австрийское правительство отложило плебисцит, Шушниг ушел в отставку. Но это не помешало 11 марта германским войскам перейти границу, вторгнуться в Австрию и занять всю страну.

Сейчас в Австрии находится более 200 тысяч германских солдат. Они заняли уже Линц, Грац, Инсбрук, Вену и другие города. В Австрию переброшены крупные авиационные силы. В одном только городе Линце на аэродроме находится 300 германских самолетов, сюда же стянуто большое количество германских войск, имеющих танки, орудия и пулеметы.

Из Линца в Вену (столица Австрии) на самолетах переброшено 3.000 германских солдат с пулеметами. Туда отправлены также отряды броневиков и танков. Все эти дни над Веной летали эскадрильи германских бомбардировщиков. На венском аэродроме приземлилось больше 100 германских тяжелых бомбовозов. В окрестностях Вены находится около 18 тысяч германских войск и не менее 200 бомбардировщиков. Гитлеровцы силой заставляют население выходить на улицу и приветствовать германские войска.

В Австрию с'езжаются и фашистские главари Германии. 12 марта прибыл начальник Гестапо (германской тайной полиции) Гиммлер вместе со своими помощниками. За ним приехали другие видные фашисты Гесс и генерал Мильх. Утром же 12 марта и Гитлер вылетел из Берлина в Мюнхен, а отсюда на автомобиле выехал в Австрию.

По всей стране поспешно смещаются местные власти. Их заменяют гитлеровские агенты. Вся власть в Австрии находится в руках германских фашистов. Штурмовые отряды, вооруженные до зубов, избивают антифашистов и евреев, производят повальные обыски и аресты.

Арестованы также и члены австрийского правительства. Неизвестно, что произошло с бывшим премьером Шушнигом.

Все негитлеровские организации распущены. Редакции газет, телеграф и венская радиостанция заняты гитлеровцами.

Созданное гитлеровским агентом Зейсс-Инквартом новое австрийское «правительство» официально об'явило о том, что Австрия присоединяется к Германии.

ПРИЕЗЖАЙТЕ ПОСКОРЕЕ!

Эй, «Ермак»! Плыви смелее
Меж просторов голубых,
Увидать хотим скорее
Мы папанинцев родных!

Всех ребят геройство манит,
В «Полюс» всяк играть
готов,—
Каждый Ваня стал Папанин,
Каждый Петя стал
Ширшов,

Есть и Федоров и Кренкель,
Льдина, буря, ледокол!..
Так теперь на переменке
Все играют в сотнях школ.

Нетерпением об'ята,
Гордой радостью полна,
Ждет полярных депутатов
Вся Москва и вся страна.

Вас. ЛЕБЕДЕВ-КУМАЧ.

«Ермак» вышел в море

Когда ледокол «Ермак» стоял в Таллине (столица Эстонии), где он брал уголь, он привлекал всеобщее внимание. Каждое утро большие группы жителей тянулись к молу, у которого стоял ледокол.

Жизнь на «Ермаке» идет своим чередом. Телеграф приносит папанинцам множество приветствий и пожеланий. Интересно отметить, что Папанин получил письмо с таким адресом: «Советский ледокол «Ермак». Начальнику Северного полюса мистеру Папанину».

Капитан Воронин передал папанинцам об'емистый пакет от ленинградских ребят. Они прислали много своих рисунков, посвященных героической зимовке.

Днем 12 марта полпред СССР в Эстонии товарищ Никитин устроил завтрак в честь папанинцев и участников экспедиции. На завтраке присутствовали члены эстонского правительства, иностранные послы, представители армии, общественные и политические деятели, журналисты советской и эстонской прессы.

★

Вчера в три часа утра «Ермак», принявший на борт 1.200 тонн угля и 100 тонн пресной воды, вышел в море. В полдень ледокол миновал Гогланд.

Ученица 8-го класса 147-й школы Ташкента ЖОЗЕФИНА БОГДАСАРОВА окончила авто-мотокурсы во Дворце пионеров. Жозефина теперь умеет управлять мотоциклом.

Фото Р. ТЕРЕХОВА

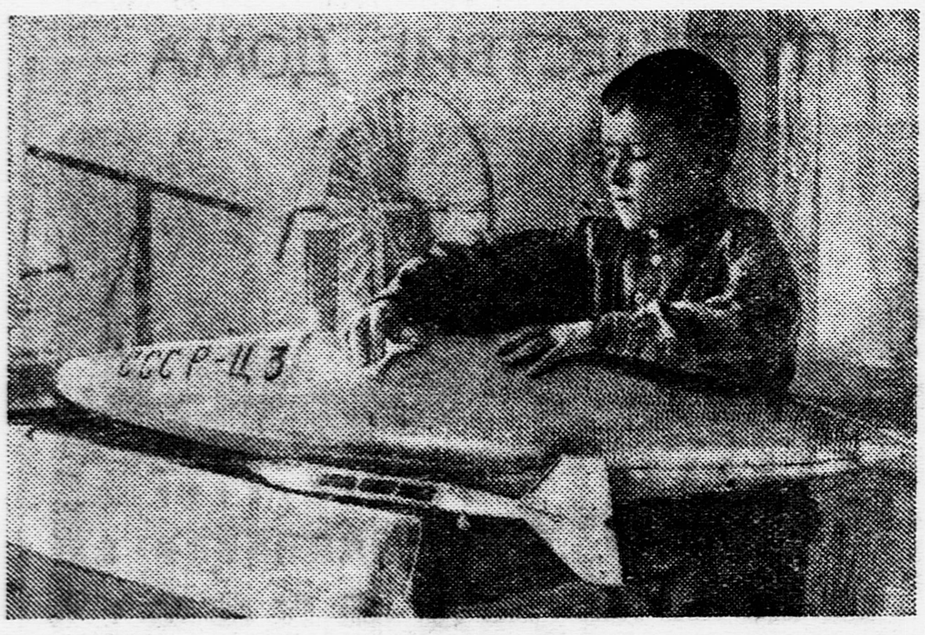

Это внук великого русского ученого Циолковского — АЛЕША КОСТИН, ученик 2-го класса 6-й школы города Калуги. Алеша очень интересуется дирижаблестроением. Он часто посещает музей имени Циолковского и знакомится там с устройством цельнометаллических дирижаблей.

Фото Ф. ЧМИЛЬ

Нам пишут

УЧИМ НЕГРАМОТНЫХ

Мы, пионеры, узнали, что в нашем селе есть 10 взрослых людей, которые не умеют еще ни читать, ни писать. И мы взялись научить их грамоте.

Мы не только учим их читать и писать, но и читаем им газеты, рассказываем обо всем, что происходит в нашей стране.

У нас живет 70-летняя старуха, так мы с ней тоже занимаемся. Она уже умеет письмо написать и даже понемногу газету читает. Мы ей рассказали про Ленина, про Сталина. Бабушка очень любит слушать наши рассказы.

СТЕПА СИВОКОНЬ.

Казахская ССР,
село Астаховка.

На берегу Имандры

На берегу большого озера Имандры (на Кольском полуострове) раскинулся наш город Мончегорск. Наш город молодой, ему еще и пяти лет нет. Раньше на этом месте был лес, и жили здесь всего две семьи саами.

В 1935 году появились первые два дома и несколько палаток. А сейчас у нас уже работают рудник для добывания никеля, фабрика. Выстроены две каменные школы, больница, банно-прачечный комбинат, много жилых домов.

К Кировской железной дороге от нашего города проложена ветка длиной в 32 километра.

ТОЛЯ ПОПОВ.

В Сталинском районе Москвы был проведен костер. После него пионеры выступали со своей самодеятельностью. Здесь вы видите группу ребят, играющих на ксилофоне.

Фото В. ГОРШКОВА

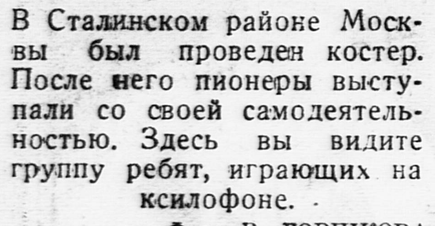

В ОТРЯД ПОСЛАЛИ ДРУГОГО ВОЖАТОГО

Плохо работал вожатый отряда 5-го класса 5-й Кутаисской школы (Грузия) комсомолец Аруцев. Он редко приходил в отряд, сборы почти никогда не проводил.

Пионеры написали об этом в редакцию. Их письмо мы послали в кутаисский горком комсомола. Горком послал в отряд другого вожатого.

Вам нравится такой сбор?

Недавно на совете отряда ребята решили устроить интересный сбор. У многих пионеров есть какие-нибудь животные, рыбы или птицы. Совет отряда решил: пусть на сборе каждый из таких ребят расскажет о своем воспитаннике и покажет его.

Я ехал с одного конца города на другой. С вечера мы условились: я беру своих ужей и захожу за Славой Копыловым, берем его ежика и идем к Фане Левиной, захватываем ее аквариум и идем за Володей Калининым и его крысами и так далее, пока не обойдем всех.

Так мы и сделали. Когда мы шли по улицам, все оглядывались на нас. Действительно, получился какой-то бродячий зверинец: кошка «Мурка», щенок «Дези», крысы, кролики, птицы в клетках. Только моих ужей не было видно, я сунул их в карман.

Наконец добрались до школы.

— Отряд, смирно!—скомандовал вожатый.

Я вытянулся и чувствую, что-то движется по ноге. Моим ужам надоело сидеть в кармане, и они решили погулять, а мне шевелиться нельзя... Ужи выползли на середину комнаты. «Змея!» закричали ребята и кинулись во все стороны. Еле мы с вожатым их успокоили.

Сбор начался. Сначала поговорили о своих отрядных делах, потом прочитали о событиях в Испании, и начались рассказы о зверях.

Первым рассказывал Слава. Он сообщил, что его ежика зовут «Коля» — от слова «колючий». Тут все Коли нашего отряда (а их у нас четыре) хотели возмутиться, но вожатый успокоил их:

— Я,— говорит,— тоже Коля и очень рад, что такой симпатичный зверь носит мое имя.

Днепропетровская областная техническая станция готовит экспонаты на Всесоюзную сельскохозяйственную выставку. Юный орнитолог СЕРЕЖА СВЕЧНИКОВ рассматривает яйцо страуса. (Союзфото)

У «Коли» (ежика, а не вожатого) очень интересная биография. Его нашли в валенке славиной бабушки, которая живет в деревне, и переслали в город. Слава читал о ежах в книге Брема и всюду, где только можно о них прочесть. Он знает массу историй об ежах, об их повадках. Ежик — полезный зверек. Он охотится за мышами, питается червяками, улитками и личинками разных насекомых. Очень интересно было узнать, что ежата родятся голыми и слепыми, потом у них вырастают иголки — совсем мягкие и не колючие. Со временем они твердеют.

Лева поставил перед нами целое семейство белых крыс. Он рассказал о том, зачем нужны крысам длинные хвосты, почему у них красные глаза и многое другое.

Потом настала очередь рыб, потом птиц, потом моих ужей.

Я могу рассказывать об ужах целый час, но так как любителей ужей у нас не так уж много, я рассказал только самое важное.

После сбора некоторые ребята пошли в зоомагазин, чтобы выбрать себе какого-нибудь зверька или птичку.

Мы решили, если найдем подходящее место в школе, устроим отрядный живой уголок.

БОРЯ КОСИЧКИН.

Москва.

ОБ ЭТОМ СБОРЕ

Перед тем как напечатать заметку Бори Косичкина в газете, мы дали ее прочитать некоторым председателям и членам советов отрядов.

— Нравится ли вам,— спросили мы,— сбор, о котором пишет этот пионер?

— Да как вам сказать... сбор хороший, интересный сбор, только странный какой-то. Почему это на сборе вдруг звери! Нет, это не полагается.

Почему не полагается, вряд ли кто-нибудь из них мог бы это об'яснить; никто не издавал такого закона, но как-то уж так повелось, что на сборе можно заниматься только совершенно определенными вещами. Их не так уж много: беседа или доклад, песни, танцы, игры. Многие пионерские сборы похожи друг на друга, как братья-близнецы. На одном — беседа, песни и танцы, на другом — танцы, песни и беседа. Мы ничего против них не имеем: беседа — дело хорошее, и петь нужно, и сплясать не грех. Но почему только это? Почему на сборах нельзя заниматься и другим, не менее интересным и полезным, нужным и веселым? Почему это не полагается?

Мы печатаем сегодня письмо пионера об одном таком сборе. Мы считаем, что это хороший сбор, хотя и не похож на обычные сборы отряда. Просим ребят написать о том, согласны ли они с нами, о том, какие еще интересные сборы они хотели бы провести или проводят.

БУМАГА

При раскопках египетских гробниц европейские ученые нашли длинные свитки, исписанные иероглифами. Ученые установили возраст этих свитков. Оказалось, что некоторые написаны еще в XVIII веке до нашей эры, около 4.000 лет назад.

Свитки эти были сделаны из растения «папирус», похожего на камыш и растущего на низменных берегах реки Нила. Египтяне разрезали сердцевину ствола папируса на очень тонкие пластинки. 5—6 слоев таких пластинок они накладывали вдоль и поперек, склеивали их и так получали лист не толще полотна.

На папирусе люди писали в течение двух с половиной тысяч лет. Еще в VIII веке нашей эры папирус был распространен по всей Европе. На смену ему в IX веке пришел пергамент.

Об изобретении пергамента существует такая легенда. Царь города Пергама (в Малой Азии) решил завести библиотеку. Для этого он должен был купить папирус, собрать много писцов (ведь тогда книги переписывались от руки) и засадить их за работу. Египетский же фараон, владевший тогда самой большой библиотекой, боялся конкуренции и не захотел продавать папирус пергамскому царю. Тогда в Пергаме стали думать, чем бы заменить папирус. Так появился названный по имени города Пергама «пергамент».

Пергамент делают из шкуры молодых телят, баранов, коз. Шкуры очищают от шерсти, скребут, растягивают на рамах, сушат, полируют, и получается пергамент—гладкий, тонкий (чем моложе животное, тем тоньше пергамент), светлый лист, вполне годный для письма.

Пергамент гораздо крепче, прочнее папируса, и книга из пергамента может жить дольше. Но пергамент очень дорог: ведь для того, чтобы сделать одну книгу, приходилось уничтожать чуть не целое стадо. А книг нужно было все больше и больше. Вот почему пергамент просуществовал недолго.

В XII веке стали пользоваться бумагой. Откуда взялось русское слово «бумага», точно неизвестно. Наверно, от греков. По-гречески хлопчатая бумага — «бамбаки».

Где и когда впервые появилась такая бумага, какой пользуемся мы теперь? Один французский ученый, изучавший историю бумаги, так говорит о ее появлении в Европе:

«Бумага пришла из Китая очень медленным путем — со средней скоростью, может быть, ста верст в сто лет. В 650 году ее видели в Самарканде; в 800 году встречают в Багдаде; в 1 100 году она дошла до Каира. Затем она проходит по берегу Африки, переплывает через Средиземное море и долго не переходит Ланкедока (Южная Франция)».

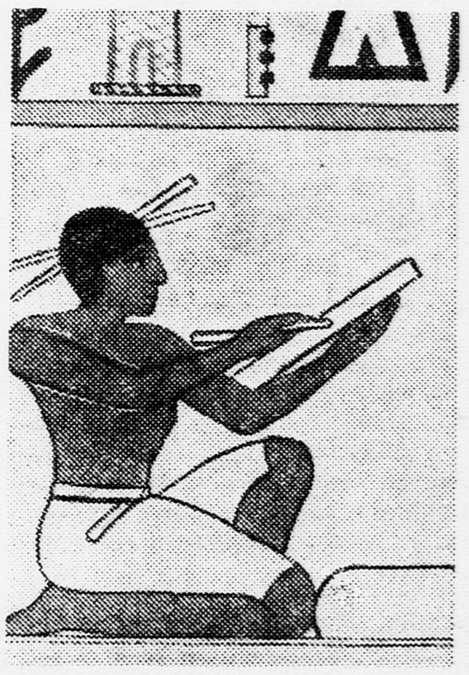

Египетский писец.

В XIII веке бумажные мельницы появились уже во многих европейских странах. Сначала бумагу делали из тряпок: тряпки выстирывали, высушивали и пускали на мельничные жернова для растирки; измельченную массу сбрасывали в чаны с водой и размешивали палками, пока она не превращалась в жидкую кашицу. Кашицу выкладывали на решете, сделанном по форме листа, и через сетку сцеживали воду. Получались сырые листы. Их прокладывали войлоком или толстой материей, складывали под пресс и затем сушили на веревках, каждый лист отдельно, как белье.

В XVIII веке стали печатать много книг, и бумаги потребовалось столько, что тряпок нехватало. Попробовали делать бумагу из различных растений. В конце концов, остановились на древесине. А из всех деревьев самыми лучшими оказались хвойные — ель, сосна, пихта.

Но продолжают делать бумагу и из тряпок. Она лучше, прочнее всякой другой.

Делают бумагу теперь, конечно, уже не на кустарных мельницах, а на больших бумажных фабриках.

Л. КОГАН.

Повесть
РАИСЫ ТОРБАН

КРАТКОЕ СОДЕРЖАНИЕ ПРЕДЫДУЩЕГО. Учитель из подшефной пограничникам школы Иван Фомич приехал в гости на заставу. По особенной тишине, по озабоченным лицам бойцов он почувствовал неладное. Начальник заставы сообщил ему, что проводник собаки «Дик» красноармеец Онни Лумимиези тяжело ранен.

ГЛАВА II

ЛУМИМИЕЗИ

Части Красной Армии двигались на северо-запад, преследуя остатки белофинских банд. Они гнали беляков к границе Финляндии, туда, откуда они явились непрошенными гостями.

Он заметил под старой ольхой маленького снежного человека.
Рисунок Л. СМЕХОВА

Зима 1921 года выдалась суровой.

Красноармейцы шли через леса без дорог и лыж. Тащили на себе снаряжение и пулеметы. Продирались сквозь чащу, карабкались на скалы, то проваливаясь в глубокий снег. Местами под снегом таились незамерзающие болота. И бойцы шли по колено в воде.

Намокшие валенки покрывались ледяной корой. Влажные шинели промерзали насквозь и торчали вокруг коробом.

Под утро, после длинного ночного марша, командир разрешил короткий привал. Бойцы обрадовались, выставили дозоры, утрамбовали снег и натащили хворосту. Запылали костры.

В котелках забулькала горячая вода. Красноармейцы достали кружки, сухари и редкий по тому времени сахар.

Обжигаясь, все с наслаждением пили кипяток. После — курили, сушили обувь и одежду. Говорили мало и тихо. Костры потрескивали, неистово поглощая топливо.

— Не напасешься, — сказал один из бойцов, подбрасывая в огонь смолистые ветви.

— А ты пойди подале в чащу, там целые деревца повалены...

Боец пошел за топливом. Шагах в двадцати от привала он заметил под старой ольхой маленького снежного человека.

Заинтересованный красноармеец подошел поближе и — ахнул. Снежный человек... дышал. Из его полуоткрытого рта шел пар. Глаза были закрыты.

Это был живой мальчик, обмотанный с головы до ног всевозможным женским тряпьем. Недавний буран прикрыл его пушистым снежным одеялом

Красноармеец кликнул товарищей. Они раздели мальчика, положили на шинель и принялись его растирать.

Санитар влил ему в рот немного разбавленного спирта.

Мальчик глотнул, закашлялся и пришел в себя.

— Муамо... мама...

— Где она?

— Здесь была! Здесь!

Бойцы живо раскопали снежный холмик возле того места, где нашли мальчика.

Под снегом лежала его мать.

— Муамо, ноузе... мама, вставай! — потянул ее мальчик за руку.

Но рука матери была холодна, а лицо с заострившимися чертами окаменело.

Бойцы вырыли в снегу яму, положили в нее мать и завалили могилу камнями.

— Ей все было холодно...— всхлипывал мальчик.

— Не плачь, теперь ей будет тепло,— сказал командир.

Санитар смазал лицо мальчика жиром и сунул ему в руки сухарь и кусок сахара.

— Как тебя зовут?

— Онни.

— Как твоя фамилия?

— Не знаю...

— Пусть называется Лумимиези,— сказал боец, нашедший Онни.

— Пусть,—согласились все.— Он в самом деле очень походил на снеговика, когда мы его нашли.

Всю гражданскую войну Онни провел с отрядом. После войны бойцы демобилизовались и создали коммуну.

Онни жил и воспитывался в коммуне.

Шли годы. Онни стал крепким, стройным парнем. Сероглазый, с темными волосами, он казался сумрачным, как и его родной лес. Но когда Онни играл с детьми или улыбался, он так же светлел, как светлеет лес, залитый мягким светом северного солнца.

Порученную ему работу Онни выполнял спокойно, без суеты, но тщательно. Если дело попадалось трудное, он не отступал.

— Настоящий карел...— говорили люди:—тих, тих, а зажги его, он и в три года не сгорит.

Когда Онни исполнился 21 год, он был призван в Красную Армию. Начальник части подметил у молодого красноармейца любовь к животным и направил его в школу служебного собаководства. Там Онни получил маленького неуклюжего щенка которого назвал «Диком».

Два года с большой любовью и терпением воспитывал Онни свою собаку.

Потом проводник Лумимиези и его собака «Дик» были откомандированы на границу с Финляндией, на заставу Н.

(Продолжение следует)

ПУТЕШЕСТВИЕ ДОМА

Еще несколько дней назад этот дом стоял в ряду всех остальных домов на правой стороне улицы Горького. Но по генеральному плану реконструкции Москвы улица Горького должна быть в два раза шире, чем теперь. Для этого все дома правой стороны от Охотного Ряда до площади Свободы будут снесены. То место, где они стояли, будет залито асфальтом. Новые дома, высокие и красивые, уже растут там, где пройдет граница будущей мостовой.

Дом № 24 тоже подлежал слому. Но, чтобы не разрушать это красивое здание, строители решили отодвинуть его в сторону. Несколько недель шла подготовка: дом отделили от фундамента и, подведя под него стальные катки, поставили его на рельсы. На рассвете 4 марта огромное здание, весом в 24.000 тонн, тронулось по рельсам в путь. Из небольшой будки начальник работ передавал по микрофону распоряжения. Многочисленные рупоры разносили их по всей рабочей площадке. Две мощные электролебедки медленно перетягивали здание на новое место. Жильцы оставались в квартирах, нисколько не беспокоясь за свою жизнь. Даже телефон, электричество и водопровод ни на минуту не переставали действовать. Их включили в общую сеть города при помощи длинных резиновых шлангов.

Через трое с половиной суток все было кончено. Теперь дом стоит в 50 метрах от своего прежнего места.

На фото вы видите этот дом на новом месте. Видны рельсы, по которым он двигался.

ПАРАЛЛЕЛЬНЫЕ ЛИНИИ

Всмотрись внимательно в эти параллельные линии. Тебе кажется, что они немножко изогнуты. Так ли это?

ПТИЧКА В КЛЕТКЕ

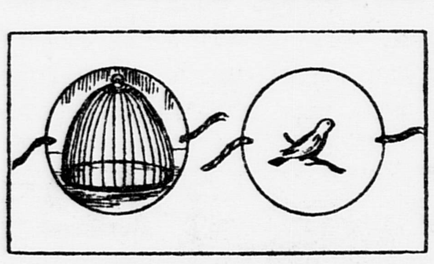

Вырежь из картона кружок. На одной стороне кружка нарисуй клетку, на другой — птичку. Прикрепи к кружку с двух сторон шнурки. Если ты будешь быстро вертеть при помощи шнурков кружок, как показано на рисунке, птичка окажется в клетке.

ОТВЕТЫ

ЗАГАДКИ

(Смотри «Пионерскую правду» от 6 февраля)

Невод с рыбой.
Ландыш.

ЛОГОГРИФ

(Смотри «Пионерскую правду» от 8 февраля)

Волга — иволга.

ШАРАДА

(Смотри «Пионерскую правду» от 8 февраля)

Ми-ля.

МЕТАГРАММА

(Смотри «Пионерскую правду» от 10 февраля)

Соль, моль, роль, ноль.

ЗНАЕШЬ ЛИ ТЫ?

Где зимуют «божьи коровки»?

Осенью, когда лес роняет листья, маленькие красные с черными пятнышками жучки — «божьи коровки» — собираются на зимовку.

Они прячутся под опавшие листья и там, в тепле, проводят зиму.

Нередко, приподняв пожелтевшие листья, можно увидеть несколько сот копошащихся на земле «божьих коровок».

Эти жучки очень полезны: они сами и их личинки питаются исключительно тлями, которые приносят большой вред посевам.

В Америке специальные отряды разыскивают зимующих «божьих коровок», собирают их и рассылают по полям, зараженным тлями.

У нас, в СССР, пользуются для борьбы с тлями более свирепым хищником из перепончатокрылых насекомых. Но и «божьи коровки» делают свое дело.

Ответственный редактор
А. Я. СТРОЕВ.

Наш адрес: Москва, Ленинградское шоссе, улица «Правды», д. 24 (5-й этаж), редакция «Пионерской правды».
Телефоны: для справок — Д 3-33-29, секретариат — Д 3-33-25, отдел писем — Д 3-33-27, отдел информации — Д 3-30-00, отделы школы и пионеров — Д 3-33-24.

Уполномоченный Главлита № В—37786. Типография газеты «Правда» имени Сталина. Изд. № 252.